省力化投資補助金
報告用写真撮影アプリ

操作マニュアル
～カタログ注文型～

2025年5月22日版

［アプリの推奨環境］

推奨環境：　iOS　18以上　／　Android 15以上
※スマートフォン等の設定により、正しく動作しないことがあります。

独立行政法人 中小企業基盤整備機構

もくじ

◆報告用写真撮影アプリについて …… P.3

準備編

◆アプリのダウンロード …… P.6
◆アカウント発行（新規登録） …… P.7
◆ログイン …… P.9
◆TOPページ …… P.10

撮影編

◆写真撮影 …… P.12
◆写真フォルダを探す …… P.15

実績報告編

◆実績報告 …… P.18

その他機能の紹介編

◆一覧 …… P.20
◆手動アップロード …… P.21
◆マイページ …… P.22
◆PC用管理画面 …… P.23
◆PDFデータ作成 …… P.24
◆地図から写真・フォルダを探す …… P.25
◆フォルダ詳細 …… P.26
◆写真詳細 …… P.27
◆メモ機能 …… P.28
◆親子写真 …… P.29
◆前後写真 …… P.31

■ 本書の留意事項

◆ 本書は、アプリの操作方法を解説するものです。
申請システムの操作や写真撮影における注意事項は、『補助事業の実施及び実績報告の手引き』等でご確認ください。

◆ 本書では、「省力化投資補助金 報告用写真撮影アプリ」や申請システムの画面を掲載していますが、
今後の更新により、実際の画面と異なる場合があります。

報告用写真撮影アプリについて

■ 報告用写真撮影アプリとは

本事業の実績報告時に提出が必要となる「省力化製品の写真」を撮影するためのスマートフォン用アプリです。

●無料で利用できます。（通信料はかかります）

● 実績報告において、利用は必須ではありません。

■ アプリの特徴

本アプリの特徴は以下の通りです。

また、**本アプリの利用にて省力化製品の導入が確認できた事業者は、実地検査を完了したものとみなします。**

（事務局が実地検査を必要と判断した場合は除く）

●撮影時に日時・場所も記録

● 撮影日時・場所ごとに自動で写真を整理

●画像の加工を含む、データの編集不可

● 写真を専用サーバに保存、URLを共有された第三者が閲覧可能

●事業者が各自でアカウントを発行可

■ アプリの仕組み・実績報告における活用方法

① 撮影時に、画像データに加え、「位置情報」「日時」等を保存します。
<u>保存された撮影データの編集・加工はできないため、「いつ」「どこで」撮影された写真であるかを証明することができます。</u>

② 専用サーバに撮影データ（位置情報等を含む。以下同じ。）をアップロードします。
サーバ上のデータにアクセスするURLを表示できるようになります。

③ URLを共有すると、URLを共有した相手だけが撮影データを閲覧できるようになります。
<u>実績報告においては、申請画面中の「6－2. 省力化製品を導入した所在地」の入力欄にURLを入力して、
省力化投資補助金事務局（以下「事務局」）に共有します。</u>

④ 事務局は、ブラウザで当該URLにアクセスし、撮影データの審査を行います。
（位置情報・撮影日時の情報などを参考に審査を行います。）

報告用写真撮影アプリについて

■ アプリを利用するにあたって

- 本アプリはスマートフォン専用です。利用には、iPhoneまたはAndroidのスマートフォン等が必要です。
  （タブレットでも利用できますが、一部画面表示が崩れる場合があります）
  また、位置情報とカメラ機能へのアクセスが必須です。（アクセスを拒否する場合は、本アプリを利用できません）

- 本アプリで撮影した写真は、他の写真閲覧・編集アプリ等では表示されません。
  本アプリ（PC用管理画面含む）および共有URLで専用サーバにアクセスした場合のみ、閲覧できます。

- 本アプリは、本事業の実績報告に利用する写真の撮影を目的としているため、撮影した写真は本事業の実績報告に限り利用できます。
  目的に則さない利用をしているアカウントを発見した場合、事務局は、当該アカウントの停止または削除を行うことがあります。

- アプリ用アカウントは、アプリ上で新規発行できます。
  本アプリを利用し実績報告を行う、事業者の担当者等が各自で発行してください。

- 本アプリは、1つのアカウントで複数の端末からログインできますが、同時に利用することはできません。
  また、1つの端末で複数のアカウントへのログインはできません。

- 本アプリで撮影した写真の所有権は、事務局に帰属します。

- 本アプリで撮影した写真は、事務局が提供するサーバに保存した後、端末から自動で削除されます。
  端末からサーバにアクセスすると、端末で表示できます。

- 事務局に対して、写真の複製・復元を求めることはできません。

省力化投資補助金
報告用写真撮影アプリ
操作マニュアル

準備編

アプリのダウンロード

※ 画面はイメージです

■ アプリのダウンロード

アプリストアから本アプリをダウンロードしてください。
下記、QRコードから各アプリストアの本アプリページに遷移できます。（ダウンロードの手順は、一般的なアプリと同様です。）

【iOS】

アプリストア 本アプリページ（iOS）

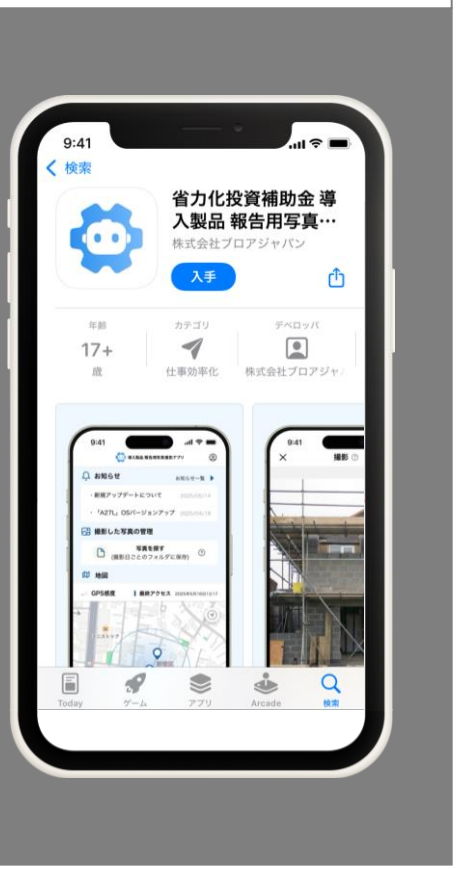

【Android】

アプリストア 本アプリページ（Android）

アカウント発行（新規登録）

※ 画面はイメージです

■ アカウント発行（新規登録）

アプリのログイン画面から、以下の手順でアカウント発行を行います。

①登録情報の入力画面に遷移

◆ ログイン画面の 新規登録はこちらから をタップして
アカウント登録に必要な情報の入力画面に遷移します。

②登録情報を入力

◆ 登録情報の入力画面に従い、各情報を入力します。

◆ パスワードは以下の規則に沿って設定してください。

◇ 12文字以上
◇ 半角数字（0～9）・半角英字（a～z、A～Z）を
それぞれ1文字以上使用
◇ 記号は一部使用可

③利用規約等に同意

④登録内容を確認

⑤確認用メールを確認し、認証

ログイン画面

入力画面

アカウント発行（新規登録）

※ 画面はイメージです

■ アカウント発行（新規登録）

①登録情報の入力画面に遷移

②登録情報を入力

③利用規約等に同意

◆ 利用規約・プライバシーポリシーおよび申告事項を確認し、それぞれ ✔ をつけてください。

※ 本アプリのログインは、利用規約・プライバシーポリシーへ同意し、申告事項に該当しているとみなします。

④登録内容を確認

◆ 必須項目の入力と利用規約等への同意を行い、登録内容を確認する をタップして、入力内容の確認画面に遷移します。

◆ 入力内容に誤りがない場合は、登録する をタップします。

⑤確認用メールを確認し、認証

アカウント発行（新規登録）・ログイン

※ 画面はイメージです

■ アカウント発行（新規登録）

①登録情報の入力画面に遷移

②登録情報を入力

③利用規約等に同意

④登録内容を確認

⑤確認用メールを確認し、認証

◆ ②で入力したメールアドレス宛に、
登録確認用のメールが届きます。

◆ メールに記載のURLをタップすると、メールアドレスが
認証され、利用者登録・アカウント発行が完了します。

※ メールの受信には一定の時間を要する場合があります。

※「●●@shoryokuka.roketora.jp」からのメールを
受信できるように設定してください。

「アカウント発行（新規登録）」の手順は以上です

■ ログイン

ログイン画面で、登録したメールアドレスとパスワードを入力し、
ログインします。
パスワードを忘れた場合は、 パスワードを忘れた方はこちら から再設定を
行ってください。

［登録する］タップ後の画面

確認メール

TOPページ

※ 画面はイメージです

■ TOPページ

TOPページは、ログイン後に表示される画面です。
ここから、「写真撮影」「写真を探す」「マイページ」等の
画面に移動できます。

◆ 各ボタン・項目の詳細は、以下の通りです。

マイページ

◇ 画面右上のアイコン をタップすると、
マイページが表示されます。（詳細⇒次ページ）

撮影した写真の管理

◇ 本アプリで撮影した写真を確認できます。(⇒P.15)

※ 本アプリ以外で撮影した写真の確認はできません。
また、本アプリで撮影した写真を他のアプリで確認することもできません。

撮影ボタン

◇ 撮影画面が表示されます。

TOPページ

省力化投資補助金
報告用写真撮影アプリ
操作マニュアル

撮影編

写真撮影

※ 画面はイメージです

■ 写真撮影

本アプリでの撮影手順は、以下の通りです。

①カメラを起動

◆ TOPページの をタップすると
カメラが起動します。

②撮影

③保存

TOPページ

※ 画面はイメージです

■ 写真撮影

①カメラを起動

②撮影

◆ ◯をタップすると撮影できます。

※ 位置情報が取得できない場合は撮影できません。
（撮影ボタンがグレーになり、押せない状態になります。）

※ 最後に位置情報を取得してから15分以内は、
撮影できます。

※ 拡大やフラッシュ等の機能は、端末のカメラの性能に
準じるため、ボタンが表示されていても作動しない
場合があります。

③保存

カメラ画面（撮影）

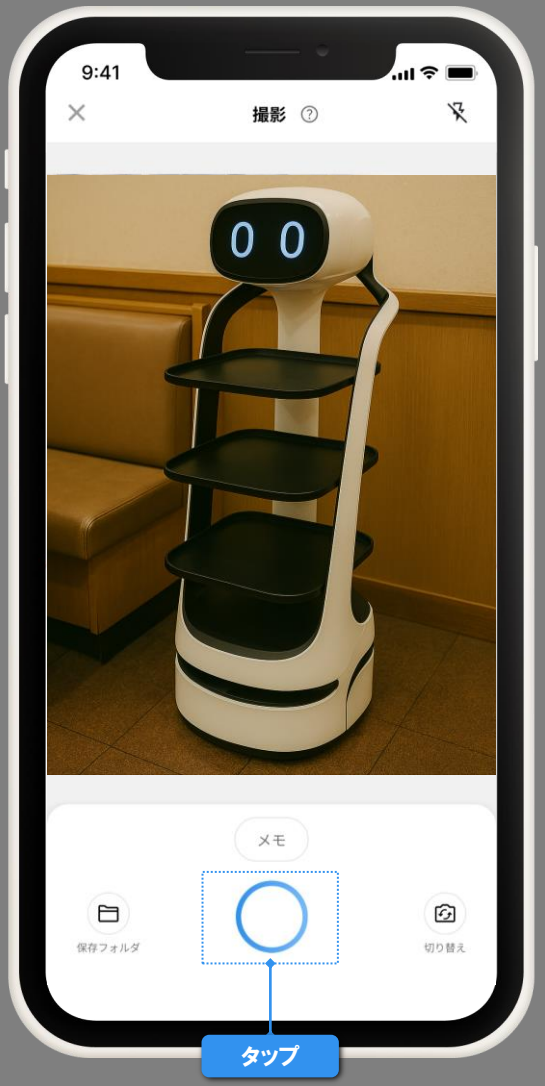

写真撮影

※ 画面はイメージです

■ 写真撮影

①カメラを起動

②撮影

③保存

◆ 保存する で端末に保存されます。

◆ 撮影時に自動でフォルダを作成します。同一日・同一場所で撮影した写真は、原則、同じフォルダに格納されます。（通信が切れた場合等は、新しくフォルダが作成されます。）

◆ 保存後、③撮影の状態に戻ります。
× をタップすると、撮影は終了です。

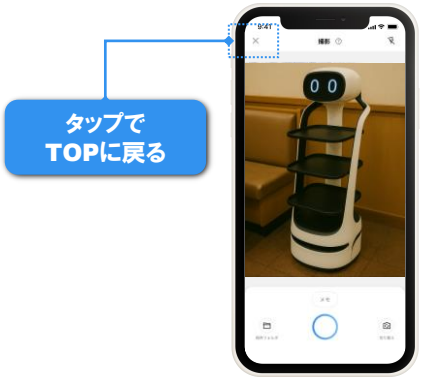

「写真撮影」の手順は以上です

カメラ画面（保存確認）

写真・フォルダを探す

※ 画面はイメージです

■ 写真・フォルダを探す

本アプリで撮影した写真は、撮影時間・撮影場所ごとに
自動作成されるフォルダに保存されます。
写真を確認する際は、フォルダ→写真の順で探します。
詳細な手順は以下の通りです。

①[フォルダを探す]画面に遷移

◆ TOPページの 写真を探す (撮影日ごとのフォルダに保存) をタップします。
◇ 撮影日からフォルダを探す ⇒下記
◇ 地図 〃 ⇒P.25

② 撮影日からフォルダを探す

◆ カレンダーから撮影日を選択すると、その日に撮影した
フォルダ一覧が表示されます。

③フォルダ詳細を表示・写真を探す

[フォルダを探す]画面:撮影日

写真・フォルダを探す

※ 画面はイメージです

■ 写真・フォルダを探す

①[フォルダを探す]画面に遷移

②撮影日からフォルダを探す

③フォルダ詳細から写真を探す

◆ [フォルダ詳細]画面は、そのフォルダ内の写真一覧が表示されます。

◆ サムネイルに が表示されているフォルダやファイルは、アップロードされていません。
P.21を参照し、アップロードしてください。

「撮影した写真の確認」の手順は以上です

フォルダ詳細

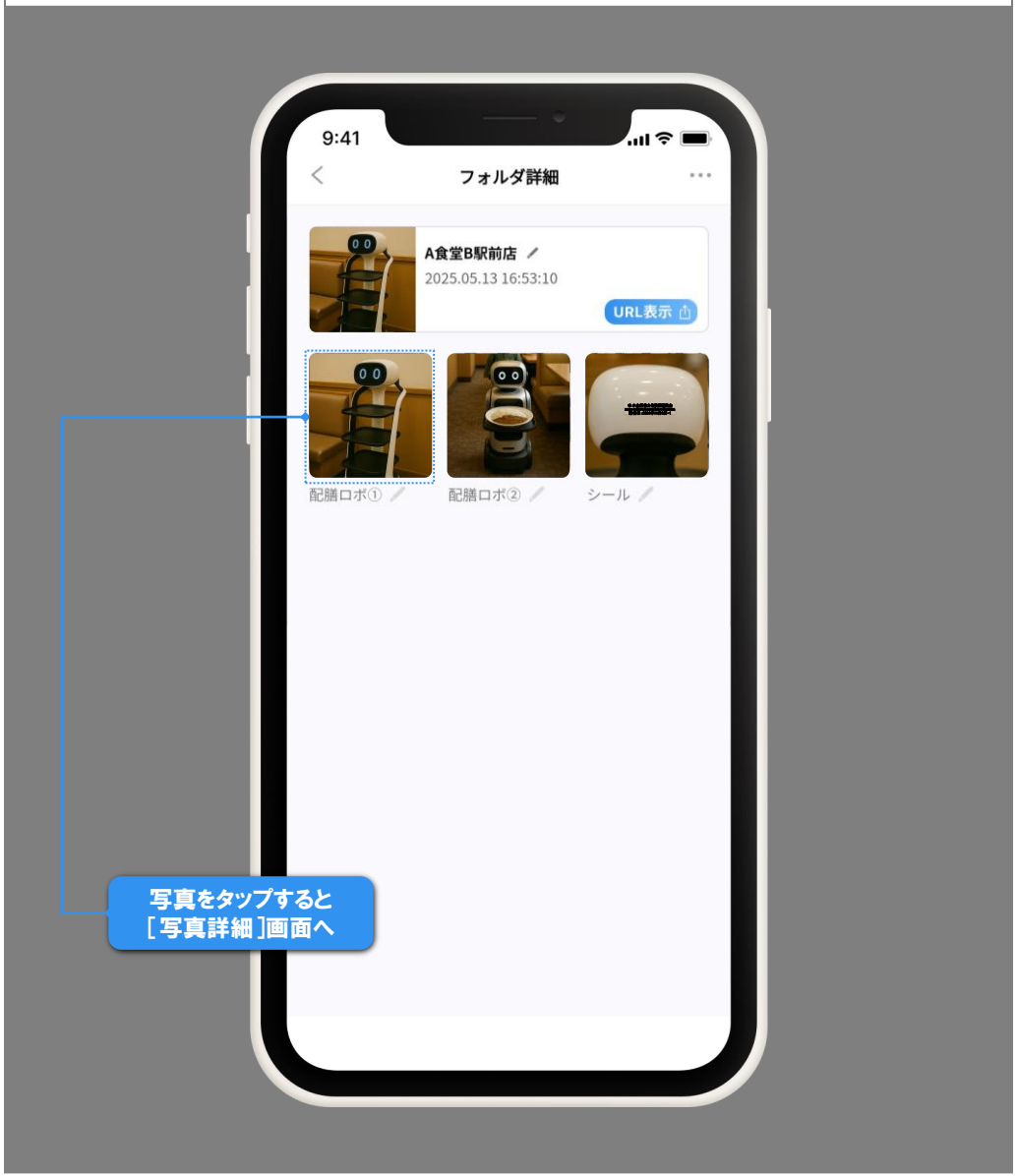

省力化投資補助金
報告用写真撮影アプリ
操作マニュアル

実績報告編

実績報告

※ 画面はイメージです

■ 実績報告での写真の提出

本アプリで撮影した写真を実績報告で提出する際は、
共有URLを申請システムに入力して行います。

申請システムについては、
『補助事業の実施及び実績報告の手引き』をご参照ください

◆ [報告用写真撮影アプリを利用しますか？]で、
[はい]を選択し、入力欄に共有URLを入力します。

◆ 共有URLは、写真・フォルダのどちらのものも入力できます。

◆ 管理画面（⇒P.23）から共有URLをコピーすると、
簡単に入力できます。

申請システム:実績報告画面

共有URL入力イメージ（左タブ:管理画面　右タブ：申請システム）

省力化投資補助金
報告用写真撮影アプリ
操作マニュアル

その他機能の紹介編

その他機能:一覧

■その他の機能

本アプリには、これまで紹介した機能の他にも以下の機能を搭載しています。効率的な撮影・管理・実績報告にご活用ください。

- 写真を手動でアップロードする …… P.21
- アカウント情報の確認・各種設定を行う【マイページ】 …… P.22
- パソコンで、URLの共有や撮影した写真やフォルダの編集・管理を行う【PC用管理画面】 …… P.23
- 写真の共有画面のPDFデータを作成する …… P.24
- 地図から写真を探す …… P.25
- フォルダの詳細情報の確認・編集を行う【フォルダ詳細】 …… P.26
- 写真の詳細情報の確認・編集、子写真・前後写真の撮影を行う【写真詳細】 …… P.27
- 撮影した省力化製品・使用している場所等の情報を画像データと併せて保存する【メモ機能】 …… P.28
- 省力化製品全体の写真とシール等、関連性のある写真を紐づけて撮影・管理する【親子写真】 …… P.29
- 同一の省力化製品等の写真を時系列に紐づけて撮影・管理する【前後写真】 …… P.31

その他機能:手動アップロード

※ 画面はイメージです

■ サーバにアップロード(手動)

本アプリで撮影した写真は、
専用のサーバにアップロードすることで、
URLを共有した相手だけが撮影データを閲覧できるようになります。

◆ 写真単位だけでなく、フォルダ単位でもアップロードできます。

◆ アップロードは、各自で自動・手動を設定できます。(⇒P.22)
手動アップロードは、以下の手順で操作してください。

①[アップロード]ボタンをタップ

◆ 以下の画面で アップロード をタップしてください。
◇写真をアップロード ⇒ [写真詳細]画面
◇フォルダを 〃 ⇒ [フォルダ詳細]画面
または[フォルダを探す]画面
(フォルダ詳細の右上のメニュー[・・・]からも
アップロードできます。)

◆ アップロードした写真・フォルダのデータは端末から
消去されます。
[写真詳細]画面からサーバにアクセスするので、
アップロード前と同じ操作で、
端末でも引き続き閲覧できます。

「手動アップロード」の手順は以上です

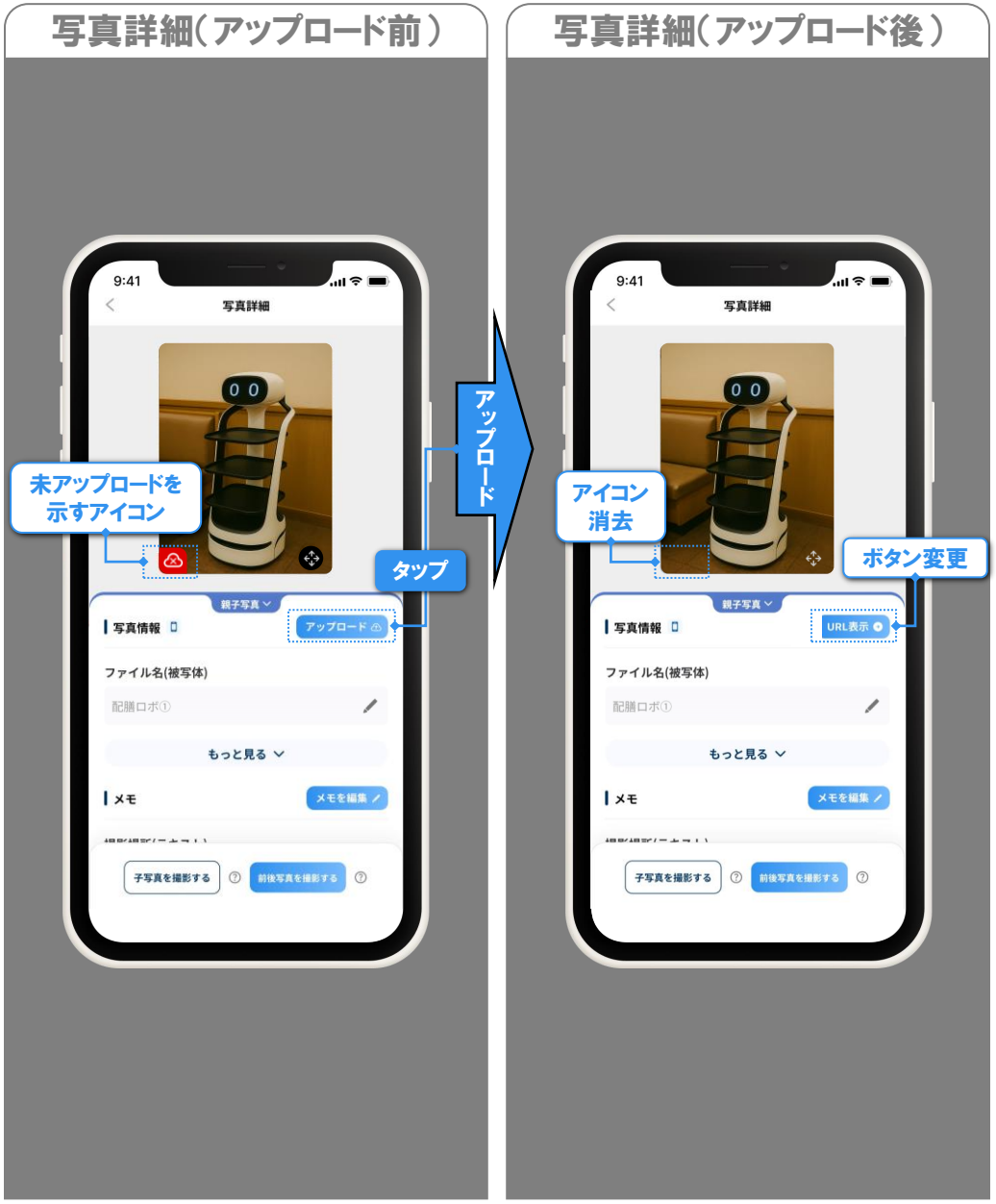

その他機能:マイページ

※ 画面はイメージです

■マイページ

マイページは、各種設定を確認できる画面です。

◆ 以下の項目について、ご確認ください。
（その他の項目は、解説を割愛します。）

アップロード設定

◇ 写真のサーバへのアップロードを手動・自動どちらで行うかを設定できます。
アップロードの詳細は、P.21をご確認ください。

・手動: 自動ではアップロードしません。
アップロードには操作が必要です。（⇒P.21）

・WiFi接続時: WiFi接続された際に、撮影日が新しい順に自動でアップロードします。

・写真撮影時: 接続方法によらず、写真撮影時に自動でアップロードします。
サーバ未保存の写真がある場合は、この設定に変更した直後に、撮影日が新しい順にアップロードします。
初期設定ではこれが選択されています。

退会

◇ 本アプリから退会します。
退会すると、当該アカウントではログインできなくなります。

その他機能:PC用管理画面

※ 画面はイメージです

■ PC用管理画面

本アプリで、サーバにアップロードした写真は、
PC用管理画面(以下「管理画面」)でも管理・確認できます。
URL:https://web.shoryokuka.roketora.jp

◆ 管理画面では、撮影・端末保存データに関するものを除き、
以下について、アプリと同等の機能があります。
(本書では、管理画面の操作方法の説明は割愛します。)

◇ アップロードされた写真やフォルダの検索・表示

◇ 写真詳細のメモやファイル名の編集

◇ 前後写真・親子写真の設定・編集

◇ マイページの各項目の確認・設定　等

◆ 管理画面の利用には、
本アプリと同じログインID・パスワードが必要です。

◆ 申請システムはパソコン専用のサイトです。
実績報告を行う際は、申請システムに共有URLの入力が
必要となるため、
<u>管理画面からコピー＆ペーストで共有URLを入力する</u>
ことをおすすめします。(⇒P.18)

管理画面:写真管理

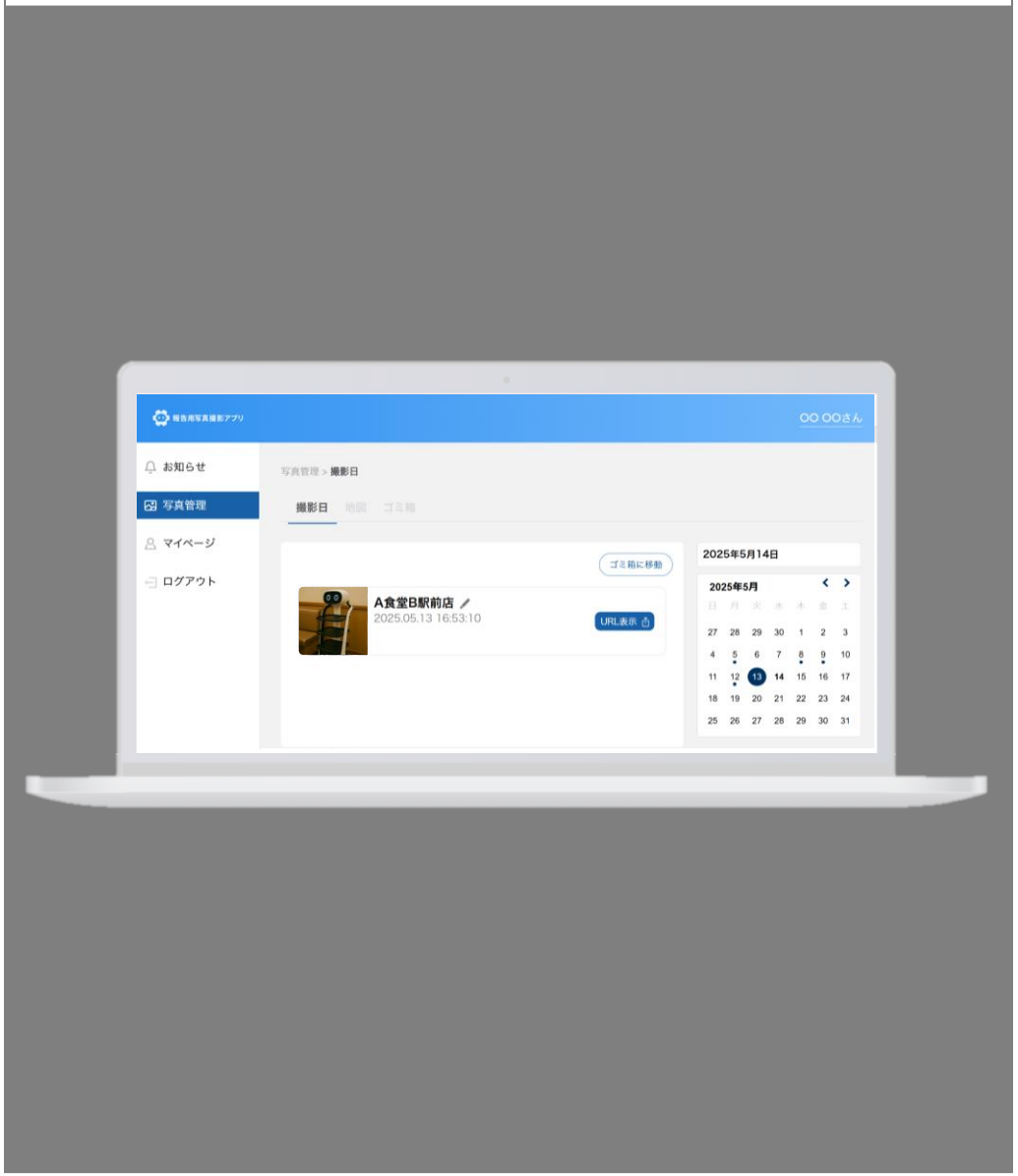

その他機能:PDFデータ生成

■共有画面のPDFデータ生成

共有URLへのアクセスで表示される写真の共有画面では、
当該写真や撮影日時・場所等をまとめたPDFデータを
生成することができます。

生成されたデータは、出力・保存できますので、
撮影したデータの社内管理等にご活用ください。

ただし、生成されたデータは、第三者にとって証明能力がありませんので、取扱い・活用方法にご注意ください。
また、実績報告には使用できません。

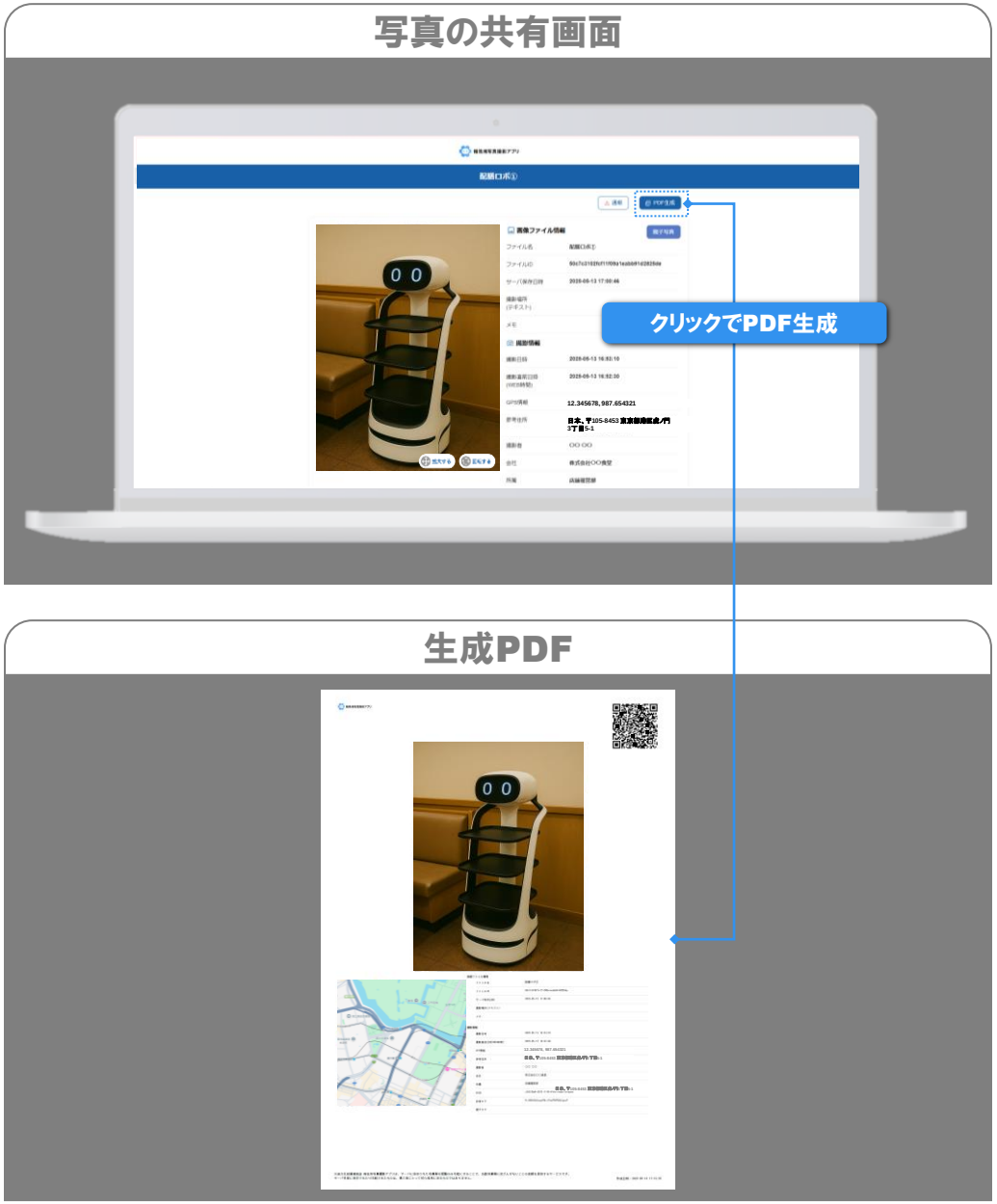

その他機能:地図から写真・フォルダを探す

※ 画面はイメージです

■ 写真・フォルダを探す(地図から探す)

本アプリで撮影した写真は、P.15で紹介した「撮影日から探す」の他、地図から撮影場所を指して探す方法があります。
写真を地図から探す手順は以下の通りです。

①[フォルダを探す]画面に遷移

◆ TOPページの 写真を探す (撮影日ごとのフォルダに保存) をタップします。
◇ 地図　からフォルダを探す ⇒下記
◇ 撮影日　　〃　　⇒P.15

② 地図からフォルダを探す

◆ 地図から撮影した場所を選択すると、その場所で撮影したフォルダ一覧が表示されます。

③フォルダ詳細を表示・写真を探す

(P.15と同一のため、解説は割愛)

「撮影した写真の確認(地図から探す)」の手順は以上です

[フォルダを探す]画面:地図

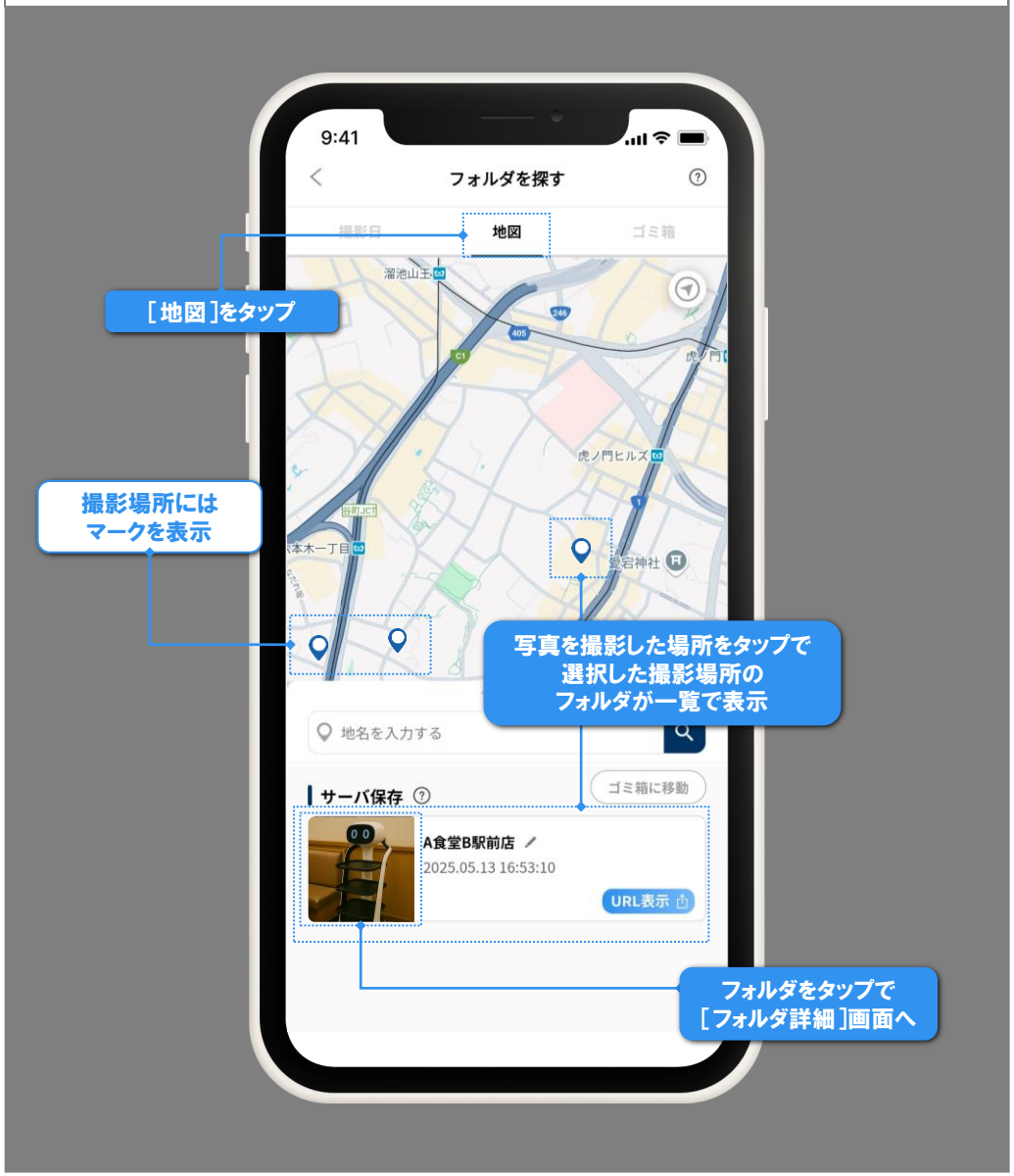

その他機能:フォルダ詳細

※ 画面はイメージです

■ フォルダ詳細

フォルダ詳細画面では、下記を行うことができます。

◆ フォルダ名の編集

◆ フォルダの共有URLの表示

◆ フォルダ内写真のファイル名の編集

◆ 一括アップロード(未アップロードの写真がある場合)

◆ 写真の削除(端末保存)

◆ ゴミ箱への移動(サーバ保存)

その他機能:写真詳細

※ 画面はイメージです

■ 写真詳細

写真詳細画面では、下記を行うことができます。

◆ ファイル名の編集

◆ 共有URLの表示
（未アップロードの場合は、アップロード）

◆ メモ（⇒P.28）の編集

◆ 撮影情報の表示

◆ 写真の拡大

◆ 親子写真（⇒P.29）の撮影・設定・遷移

◆ 前後写真（⇒P.31）の撮影・設定・遷移

◆ 写真の削除（端末保存）

◆ ゴミ箱への移動（サーバ保存）

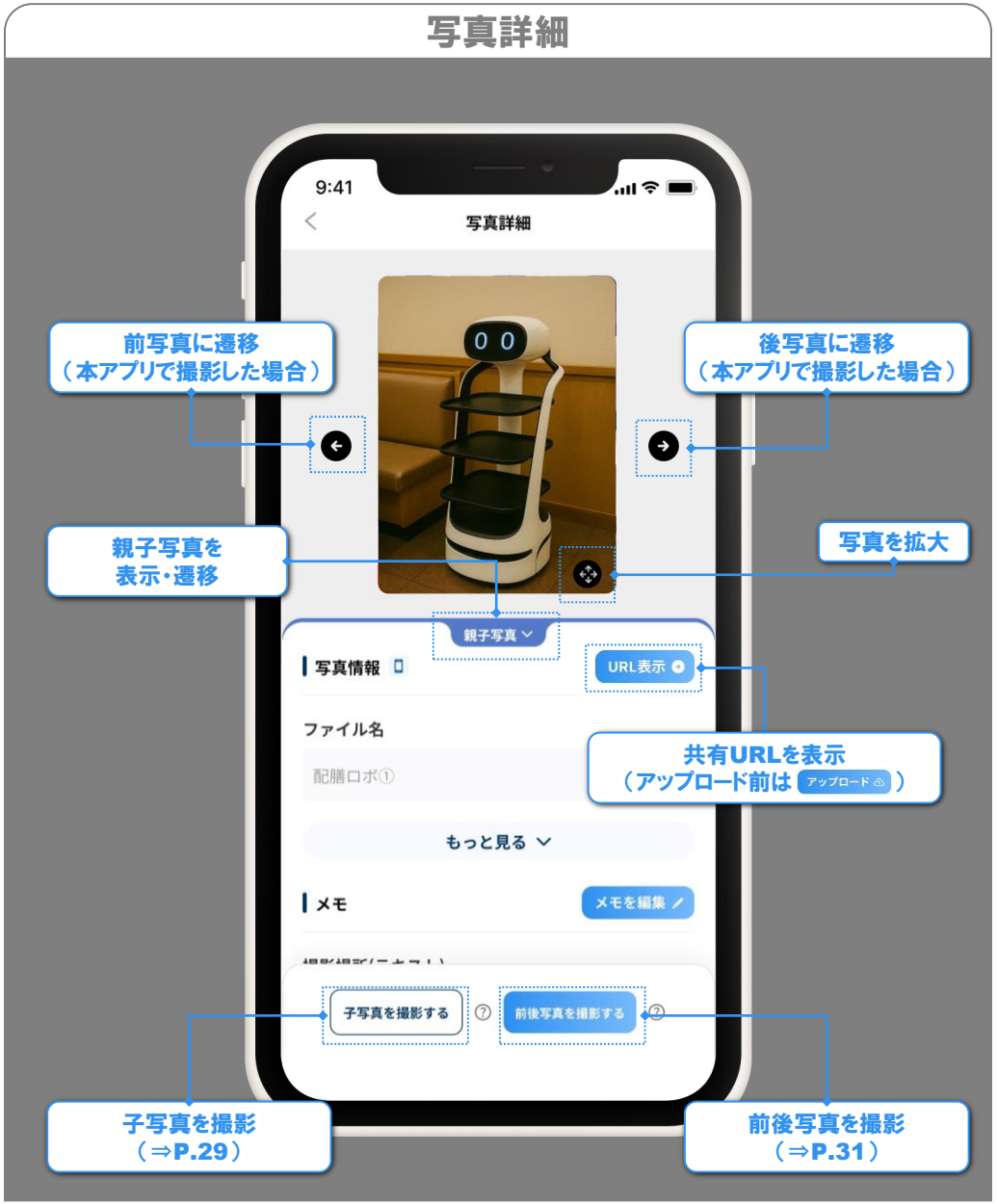

その他機能:メモ機能

※ 画面はイメージです

■ メモ機能

各写真にフリーテキストでメモを付し、
撮影した省力化製品・使用している場所等の情報を画像データと
併せて保存することができます。

入力欄は、[撮影場所][メモ]の2種類あります。
この機能の使用は任意です。
写真の管理・整理にご活用ください。

入力は、撮影時・撮影後、どちらでも行うことができます。
撮影時の入力は、右図を参照してください。
撮影後の入力や編集は、[写真詳細](⇒P.27)から
行ってください。

その他機能:親子写真

※ 画面はイメージです

■ 親子写真

親子写真は、「省力化製品全体」と「シール」のように関連性のある写真を紐づけて撮影・管理する機能です。
また、元になる写真(主に省力化製品等)を「親写真」、親写真に紐づける写真(主にシール等)を「子写真」と呼びます。

子写真は、以下の手順で撮影してください。

①親写真の写真詳細からカメラを起動

◆ 親写真となる写真の[写真詳細]画面の 子写真を撮影する をタップすると、カメラが起動します。

②撮影・保存

◆ 通常の写真と同様に、撮影・保存を行ってください。
(予め、親写真となる写真で入力された「撮影場所」(⇒P.28)が入力されています。)

◆ 保存後は、[写真詳細]画面に戻ります。

※ 子写真の前後写真(⇒P.31)は、撮影できません。

「親子写真の撮影」の手順は以上です

親写真の写真詳細

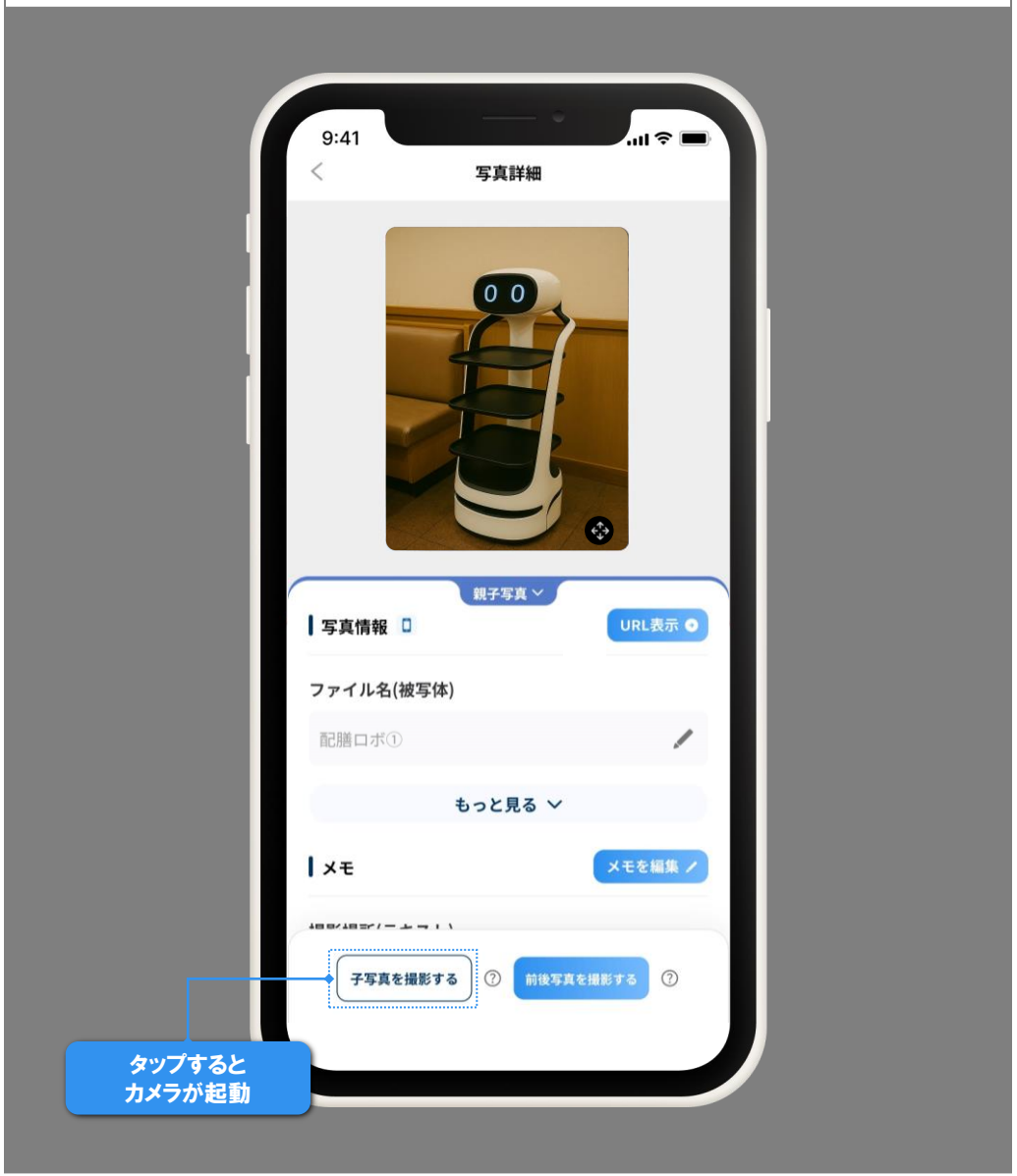

その他機能:親子写真

※ 画面はイメージです

■ 親子写真の確認

親子写真の紐付けを行うと、親(子)写真の写真詳細から、
子(親)写真の写真詳細に遷移できるため、
両者の確認が簡単にできます。

①写真詳細で親子写真の項目を開く

◆ [写真詳細]画面の 親子写真 をタップすると、
親子写真として紐づいている写真のファイル名を
一覧で表示します。

◆ アップロード前の写真は、一覧に表示されません。
(親子写真として紐づけられるのは、アップロードしている
写真同士の場合のみです。)

②親(子)写真から子(親)写真に遷移

◆ 一覧のファイル名をタップすると、
当該写真の写真詳細に遷移します。

「親子写真の確認」の手順は以上です

その他機能:前後写真

※ 画面はイメージです

■ 前後写真

同一被写体を時系列順に紐づけて撮影・管理できます。
これらの写真を「前後写真」と呼びます。

前後写真の撮影手順は、撮影手段により異なります。

◆ 前写真の写真詳細から撮影する(自動紐づけ) ⇒下記参照

◆ 既に撮影した写真を前後写真として紐づける ⇒次ページ参照

【前写真の写真詳細から撮影する】

以下の手順で撮影すると、アップロード完了後に
自動で前後写真が紐づきます。

①前写真の写真詳細を表示

◆ 前写真となる写真の[写真詳細]画面から 前後写真を撮影する を
タップします。

②撮影

◆ 通常と同じ手順で撮影します。

③前後写真を紐づけ

◆ ②で撮影した写真がサーバにアップロードされると
自動で①と②の写真が前後写真として紐づけされます。

「前写真の写真詳細から撮影」の手順は以上です

前写真となる写真の写真詳細

後写真の写真詳細(紐づけ完了後)

その他機能:前後写真

※ 画面はイメージです

■ 前後写真

【既に撮影した写真を前後写真として紐づける】

以下の手順で、撮影済みの写真を前後写真として設定できます。

①前写真の写真詳細を表示

◆ 前写真となる写真の[写真詳細]画面から
[前後タグ]欄の ➔ をタップします。

②前後タグをコピー

◆ この写真の前後タグをコピー をタップしてください。

③後写真に前後タグをペースト

前写真となる写真の写真詳細(前後タグ)

前写真となる写真の写真詳細(前後タグ関連操作)

その他機能:前後写真

※ 画面はイメージです

■ 前後写真

【既に撮影した写真を前後写真として紐づける】

①前写真の写真詳細を表示

②前後タグをコピー

③後写真に前後タグをペースト

◆ 紐づける後写真となる写真の[写真詳細]画面から
[前後タグ]欄の ➔ をタップし、
コピーした前後タグをペースト をタップしてください。
両者が前後写真として紐づけられます。

「既に撮影した写真を前後写真として紐づけ」の
手順は以上です

後写真となる写真の写真詳細(前後タグ関連操作)

≪中小企業省力化投資補助金ホームページ≫

https://shoryokuka.smrj.go.jp/

≪中小企業省力化投資補助事業 コールセンター≫

0570-099-660

IP電話等からのお問い合わせ　03-4335-7595

受付時間　9:30～17:30／月曜～金曜(土・日・祝除く)　※通話料がかかります